

INFORME
05

MONITOREO DE PÉRDIDA DE COBERTURA VEGETAL

1 DE ABRIL A 31 DE MAYO DE 2022

► En los primeros cinco meses de 2022, perdió 10.832 hectáreas de bosque.

Foto: Nicolás Acevedo

Una iniciativa de:



Con el apoyo de:



LOS BOSQUES COLOMBIANOS PERDIERON CERCA DE 20.000 HECTÁREAS ENTRE ABRIL Y MAYO

Esta cifra se registró entre el 1 de abril y el 31 de mayo de 2022. El bosque que desapareció equivale a la mitad de Medellín. Este monitoreo de pérdida de cobertura vegetal es producido por el proyecto Unidos por los Bosques con información del sistema satelital Global Forest Watch que ha sido analizada por la FCDS.

En estos 60 días el país perdió 19.413 hectáreas de bosque siendo la región amazónica de nuevo la más afectada por este flagelo ambiental. En Caquetá, Meta, Guaviare y Putumayo fueron arrasadas 12.579 hectáreas.

Así mismo, en estos dos meses se registró pérdida de bosque en Antioquia, Vichada al igual que en Bolívar, en donde 3.663 hectáreas de bosque fueron deforestadas.

19.413
HECTÁREAS DE BOSQUES FUERON ARRASADAS EN 60 DÍAS.

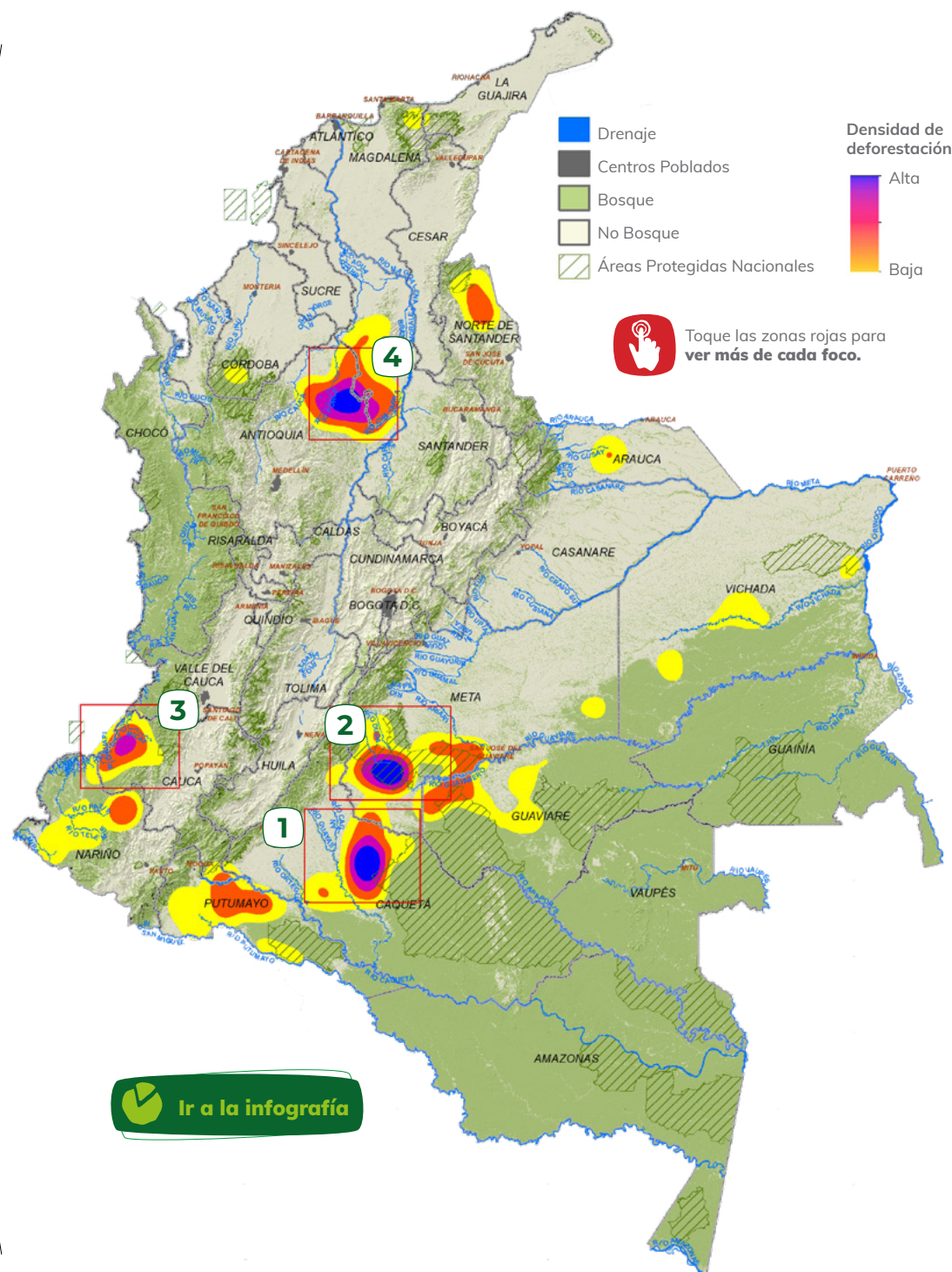

[Ir a la infografía](#)



▲ Caquetá y Meta fueron los departamentos más deforestados entre abril y mayo de 2022. Foto: Nicolás Acevedo.

Pérdida de cobertura vegetal en San Vicente del Caguán, Caquetá.
1 de Abril - 31 de Mayo de 2022

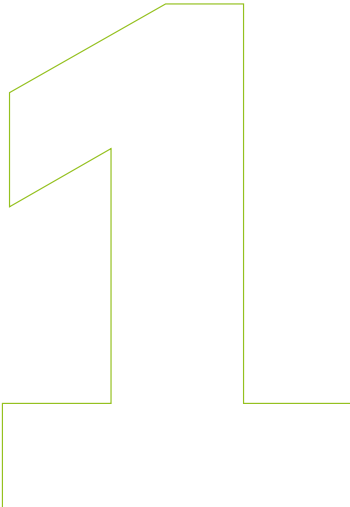

SAN VICENTE DEL CAGUÁN

San Vicente del Caguán concentró la mayor deforestación durante abril y mayo, con 2.049 hectáreas, un 16 por ciento más frente al mes de marzo de este año. Gran parte de esa pérdida se dio en los remanentes de bosques localizados en la Reserva Forestal de Ley segunda de la Amazonia, sobre la cuenca del río Yari.

4.563
HECTÁREAS
DE BOSQUE
DESAPARECIERON
EN CAQUETÁ.

Este flagelo ambiental está motivado por el rápido crecimiento del hato ganadero durante los últimos 5 años, cifras que se relacionan con las altas tasas de deforestación. Así como el crecimiento vial en esta zona que también ha permitido los procesos de ocupación del territorio y el avance sobre el área boscosa.

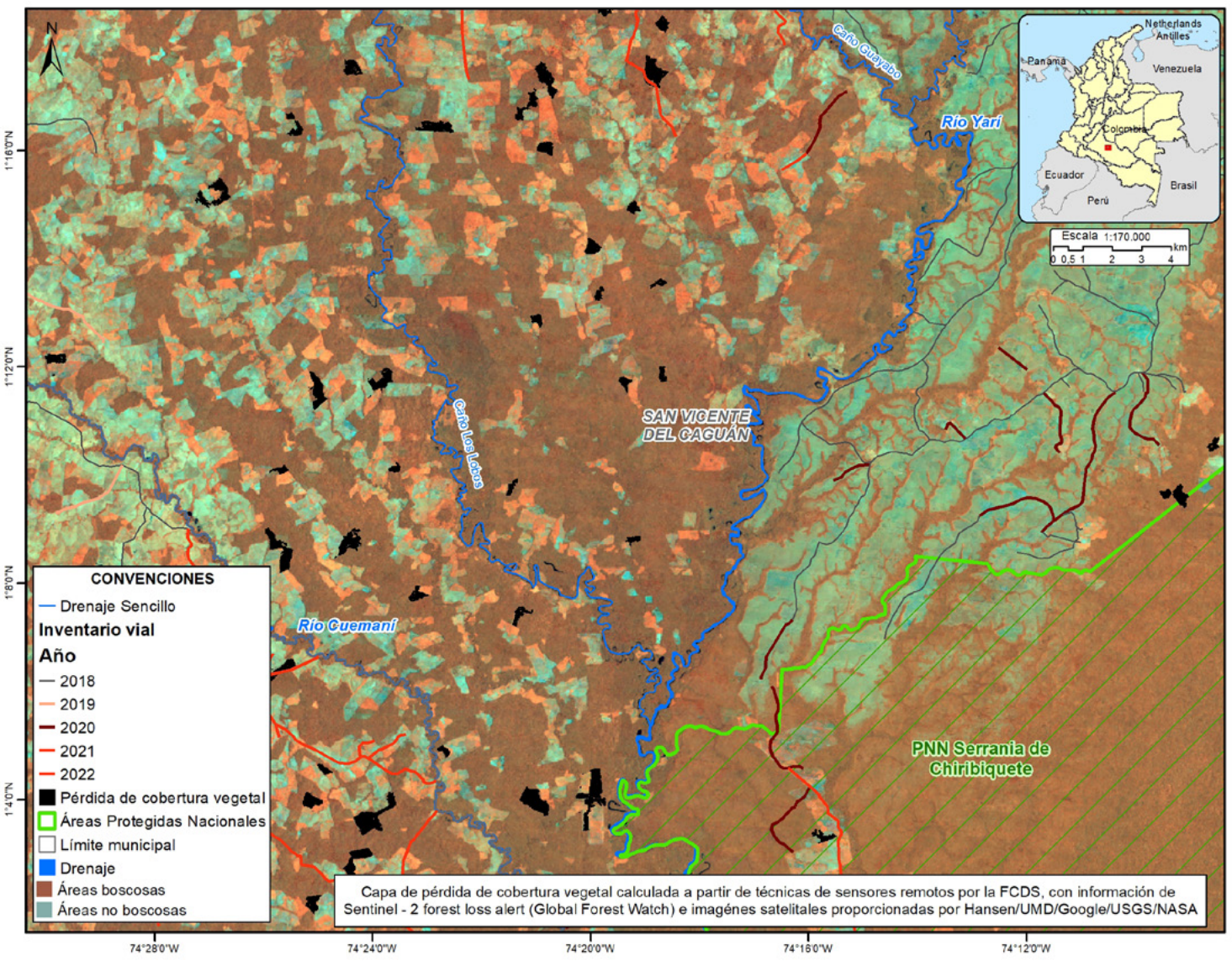

Pérdida de cobertura vegetal en La Macarena, Meta - PNN Tinigua.
1 de Abril - 31 de Mayo de 2022



PNN TINIGUA

La ganadería extensiva y la ampliación de vías en su interior hacen que continúe la situación agónica del PNN Tinigua en el municipio de La Macarena, pues en el periodo de análisis de este informe volvió a ser un foco principal de deforestación, siendo el área más afectada de todas las del sistema de Parques Nacionales Naturales de Colombia.

Para el presente reporte en esta zona desaparecieron 1.316 hectáreas de bosque: el 47 por ciento de la deforestación nacional en áreas protegidas.

1.316
HECTÁREAS
DE BOSQUE
FUERON
DEFORESTADAS DE
ESTE SANTUARIO
NATURAL.

Este PNN padece de una alta y constante deforestación por las dinámicas económicas de la Macarena, que, a su vez, reporta más de 1.723 hectáreas deforestadas ubicando al municipio como el tercero a nivel nacional con mayor deforestación.

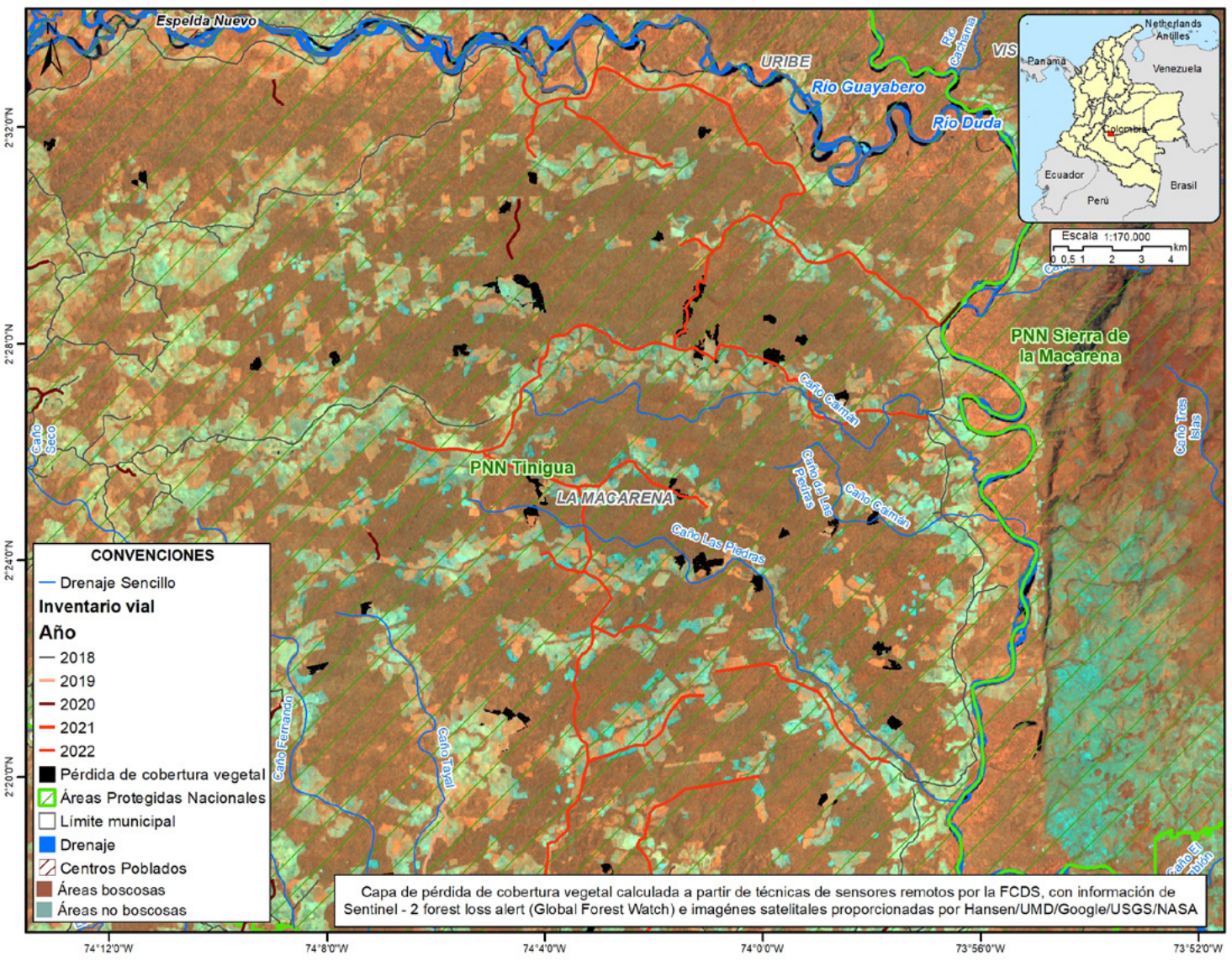



TIMBIQUÍ, CAUCA

El bosque del Pacífico colombiano no escapa a este delito ambiental. En Timbiquí, durante los 60 días de análisis de este informe, se registró la pérdida de 207 hectáreas sobre la cuenca del río Timbiquí, zona aledaña a la cabecera municipal.

587
HECTÁREAS
DE ÁREA BOSCOSA
FUERON TALADAS
EN CAUCA

En este municipio del Cauca predominan las actividades de minería por aluvión, que afectan los afluentes y caños secundarios del río Timbiquí, y en menor proporción se desarrollan actividades agrícolas en la región.

Pérdida de cobertura vegetal en el municipio de Timbiquí, Cauca.
1 de Abril - 31 de Mayo de 2022

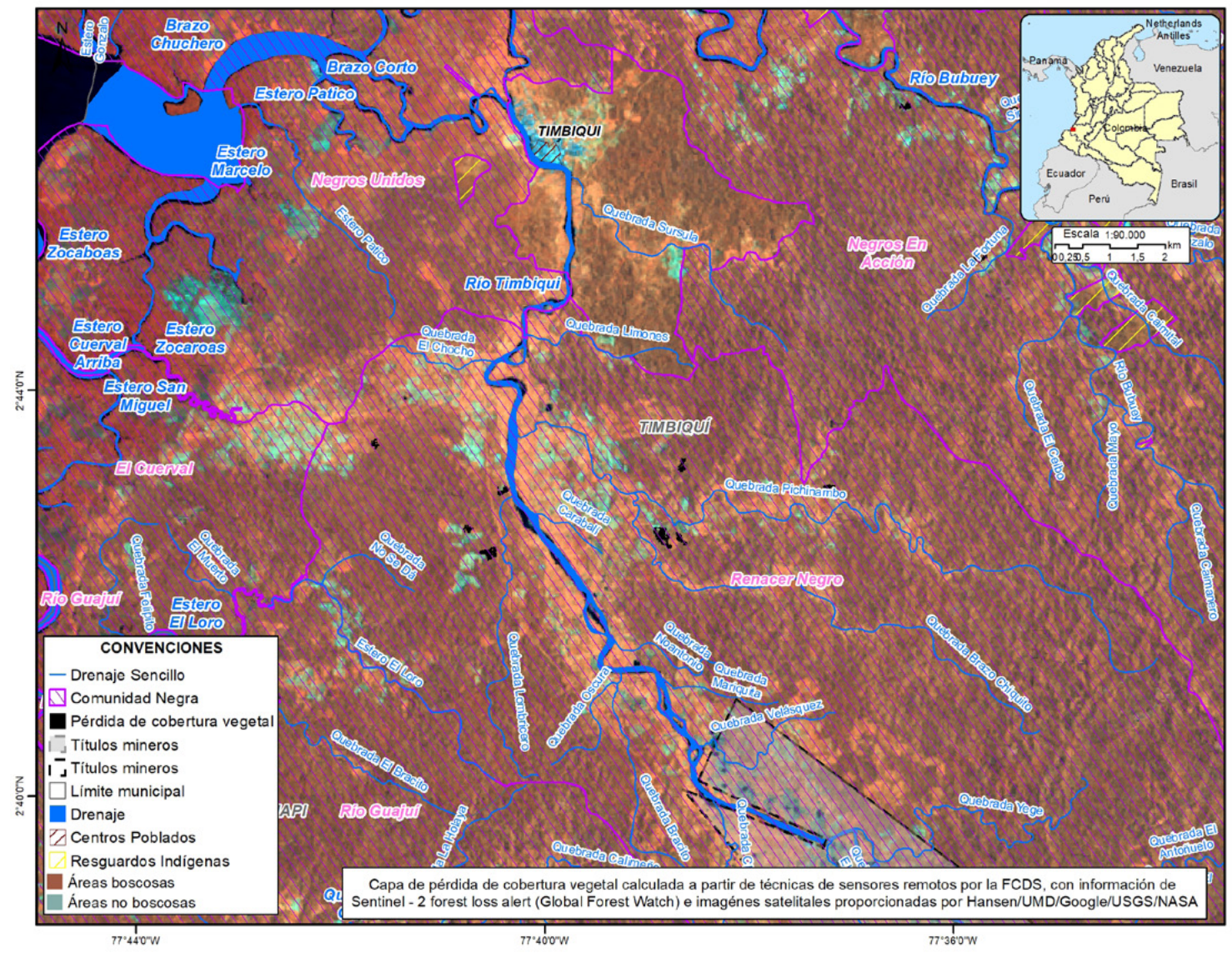



SEGOVIA, ANTIOQUIA

En el **nordeste** antioqueño, principalmente en Segovia, se concentró un foco de deforestación durante este periodo. En esta población fueron arrasadas 781 hectáreas de cobertura vegetal, manteniendo a esta zona como uno de los ocho principales puntos de deforestación a nivel nacional y el primero en Antioquia.

1.965
HECTÁREAS
DE BOSQUE FUERON
DEFORESTADAS EN
ANTIOQUIA

Una de las principales razones por las que se viene presentando una constante deforestación en la región es por la presencia de actividades mineras de oro y plata y que, de acuerdo con la Agencia Nacional de Minería, para 2018 se encontraban vigentes 61 títulos mineros dentro del municipio

Pérdida de cobertura vegetal en Segovia, Antioquia. 1 de Abril - 31 de Mayo de 2022

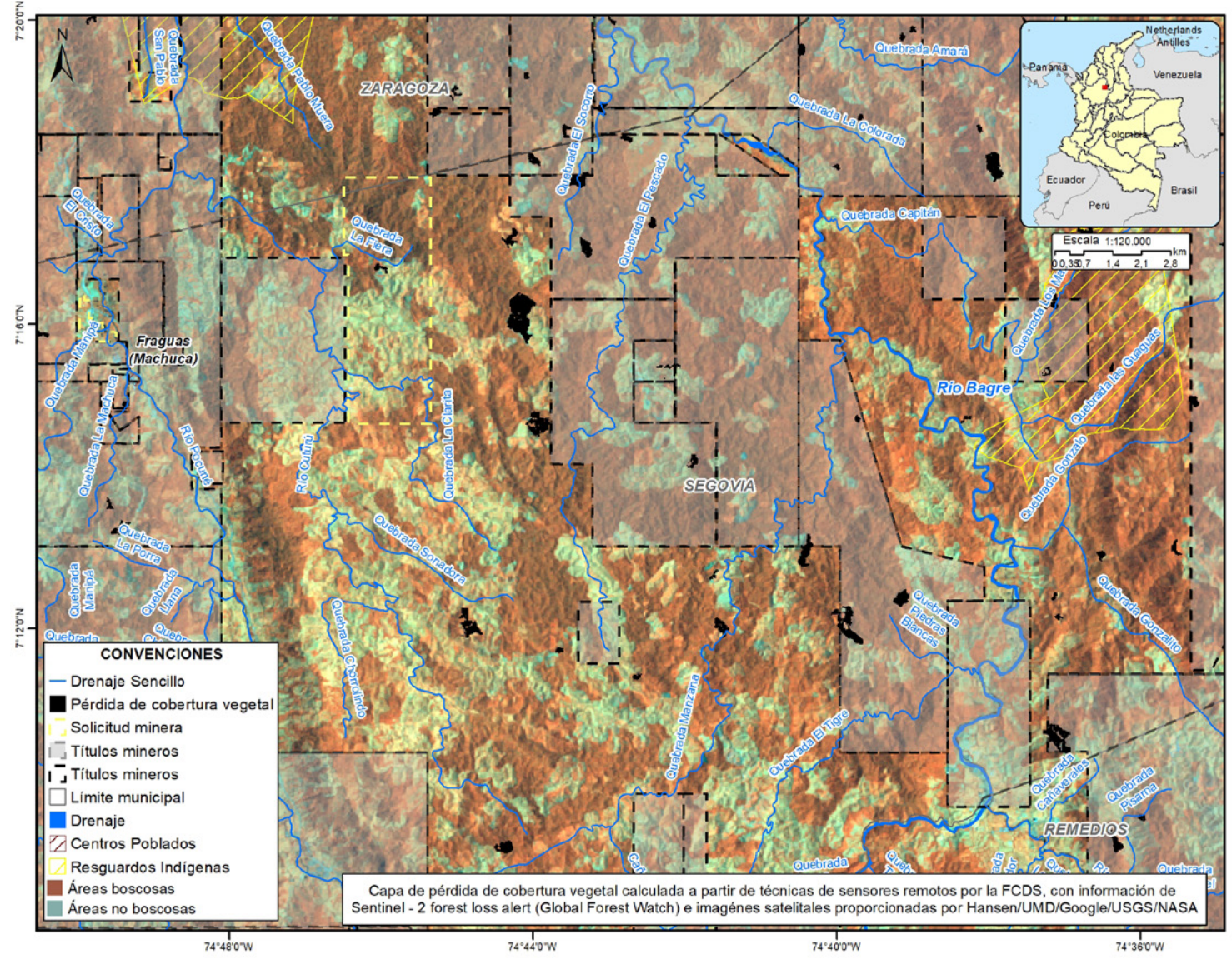

LA DEFORESTACIÓN EN NÚMEROS

Alertas de deforestación (ha) 1 de abril a 31 de mayo de 2022

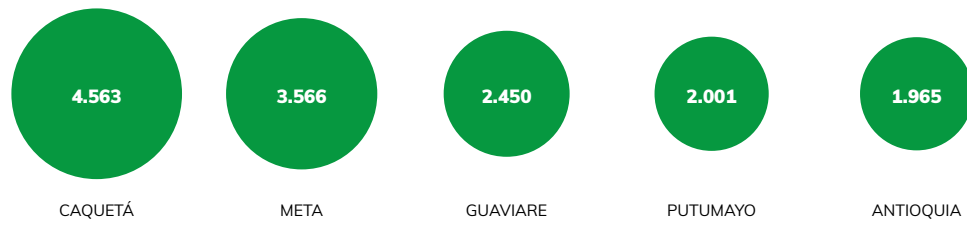

Histórico de deforestación por departamentos 1 de abril a 31 de mayo

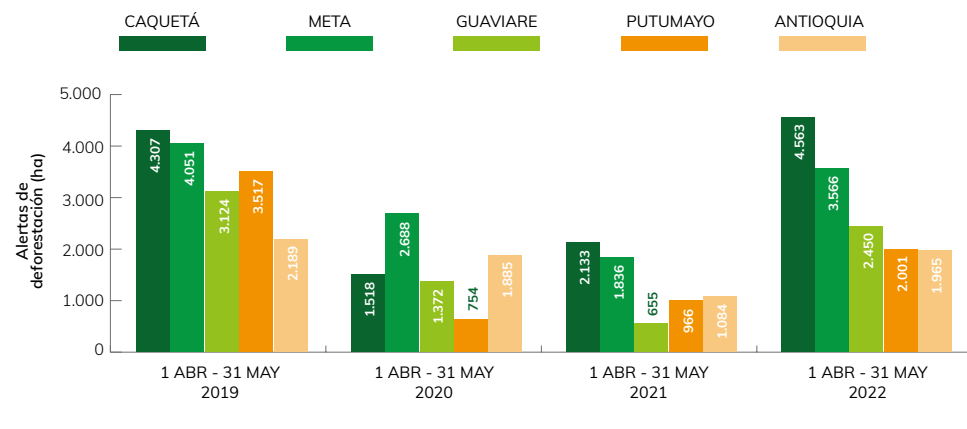

Histórico de deforestación por municipios 1 de abril a 31 de mayo

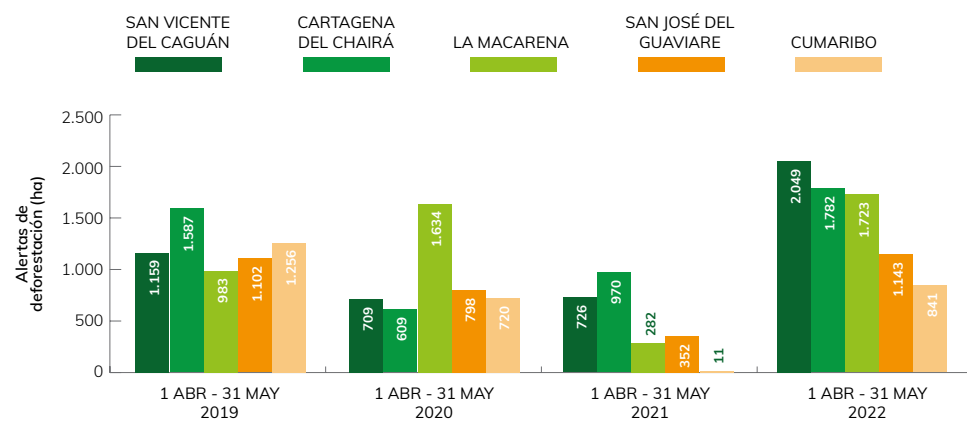

LAS 19.413 HECTÁREAS QUE FUERON DEFORESTADAS ENTRE EL 1 DE ABRIL Y EL 31 DE MAYO EN COLOMBIA ES UNA CIFRA QUE DUPLICA LA CIFRA REPORTADA EN ESTE MISMO PERIODO DE TIEMPO DE 2021.



EL SISTEMA DE MONITOREO DE LA FCDS CUENTA CON DATOS DE DIFERENTES FUENTES, EN ESTE CASO USAMOS INFORMACIÓN DEL SISTEMA DE MONITOREO SATELITAL DE GLOBAL FOREST WATCH QUE FUE ANALIZADO TÉCNICAMENTE POR LA FCDS PARA CONTRASTAR LA INFORMACIÓN Y EVITAR VACÍOS DE LA MISMA.

Bosque remanente en los 5 deptos con mayor deforestación (ha) 1 de abril a 31 de mayo de 2022



% Deforestación acumulada por departamentos 1990 a 31 de mayo de 2022

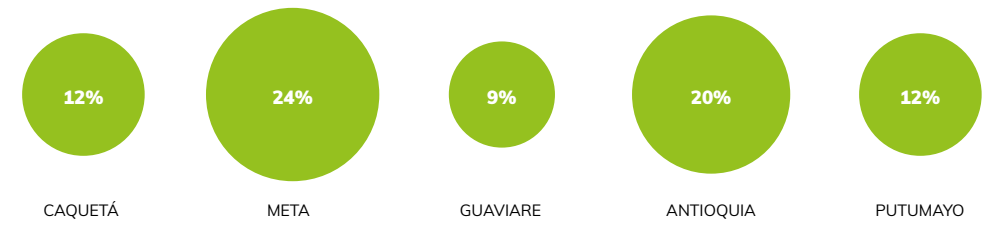

% Deforestación acumulada por municipios 1990 a 31 de mayo de 2022

